

# MEMORIA DE ACTIVIDADES DE 2017



Vista Exposición XXV Aniversario constitución COCEDER. Antigua Cárcel (El Barco de Ávila)

“Un proyecto para un mundo rural  
cambiante”



**CENTRO DE DESARROLLO RURAL ALMANZOR**

*C/ Del Puente, 30 05600 El Barco de Ávila*

*Tlfn: 920340332 699475388 Fax:920340332*

[almanzor@cdrtcamos.es](mailto:almanzor@cdrtcamos.es)

[www.cdralmanzor.org](http://www.cdralmanzor.org)



*Cdralmanzor*

## ÍNDICE:

### 1.- PRESENTACIÓN

### 2.- NUESTRA MISIÓN, VISIÓN Y OBJETIVOS

- 2.1.- MISIÓN
- 2.2.- VISIÓN
- 2.3.- OBJETIVOS

### 3.- RECURSOS HUMANOS

- 3.1.- ESTRUCTURA ORGANIZATIVA
- 3.2.- EQUIPO DE TRABAJO
- 3.3.- VOLUNTARIADO

### 4.- INCIDENCIA TERRITORIAL

- 4.1 NÚMERO DE USUARI@S

### 5.- ACTIVIDADES Y PROGRAMAS

### 6.- MEMORIA ECONÓMICA

- 6.1.- FUENTES DE FINANCIACIÓN
- 6.2.- ENTIDADES COLABORADORAS
- 6.3.- ENTIDADES EN LAS QUE SE PARTICIPA
- 6.4.- COORDINACIONES Y COLABORACIONES

### 7.- PUBLICACIONES

## **1.- PRESENTACIÓN:**

La memoria anual del CDR Almanzor es un documento informativo que nos permite conocer las actuaciones desarrolladas durante el año 2017, proporcionando una visión general a través de los datos más significativos: proyectos y actividades, áreas de actuación, datos económicos, entidades colaboradoras, personas trabajadoras, voluntariado y personas que han participado en las diferentes actividades.

En el año 2017 se han mantenido los programas que se están realizando en los últimos años con una preponderancia de dos colectivos: personas mayores e infancia; se ha desarrollado por cuarto año el programa de atención urgente para familias y personas en riesgo de exclusión social, se ha iniciado el programa de atención integral en casa para personas mayores y dependientes y se ha potenciado la actividad de investigación medioambiental y han continuado sus actividades el programa de orientación e inserción sociolaboral y formación.

En este ejercicio 2017 se ha producido una leve disminución de los ingresos totales respecto al anterior (- 2%.) y también en el número de usuarios (- 197 personas), sin embargo se ha incrementado el número de localidades donde se interviene (+4 localidades), número total de actividades (+1) y profesionales y colaboradores que intervienen en las diferentes actividades (+3).

En el momento de presentar resultados queremos agradecer la ayuda y contribución de todas las entidades públicas y privadas, y a todas las personas en particular, trabajadoras y voluntarias, que han hecho posible, en un entorno complejo a nivel económico y social, que la comunidad rural a la que nos dirigimos tenga posibilidad de acceder a unos programas desarrollados desde y para el medio rural, programas que resultan necesarios para el desarrollo social, formativo, educativo, económico y cultural de nuestras comunidades.

## **2.- NUESTRA MISIÓN, VISIÓN Y OBJETIVOS**

### **2.1 Misión**

El Centro de Desarrollo Rural Almanzor es un entidad con autonomía ideológica, de funcionamiento y gestión democrática, que actúa en el medio rural para el desarrollo de proyectos y actividades, que con el protagonismo y la participación de la población, valorizan y reivindican recursos y potencialidades para la transformación y el desarrollo sostenible de los territorios rurales y la mejora de la calidad de vida de su población.

### **2.2 Visión**

Lograr un medio rural que se haya desarrollado de una manera sostenible y que, además, cuente con una población que disfrute de una aceptable calidad de vida.

### **2.3 Objetivos**

- A. Favorecer el desarrollo rural, coordinando las acciones de los agentes económicos, socioculturales y las entidades locales que intervienen en una zona, estableciendo una integración óptima entre las diversas medidas sectoriales para el desarrollo.
- B Promover medidas de carácter educativo, social, económico y cultural, que favorezcan el desarrollo integrado del medio.
- C. Organizar cuantas actividades sean precisas para la participación y el desarrollo del medio: asociacionismo, economía social, servicios culturales, sociales, educativos, económicos y asistenciales; turismo rural, formación agraria, medio ambiente, voluntariado etc...
- D. Desarrollar acciones con el objeto de mejorar la calidad de vida de los colectivos que integran el medio rural: agricultores, mujeres, jóvenes, infancia, personas mayores, personas con

discapacidad, y cualquier otra clase de colectivo en situación o riesgo de marginación y exclusión social.

- E. Promover la sensibilización, captación, promoción, formación y coordinación del voluntariado social en el medio rural.

### 3.- RECURSOS HUMANOS

#### 3.1 Estructura organizativa

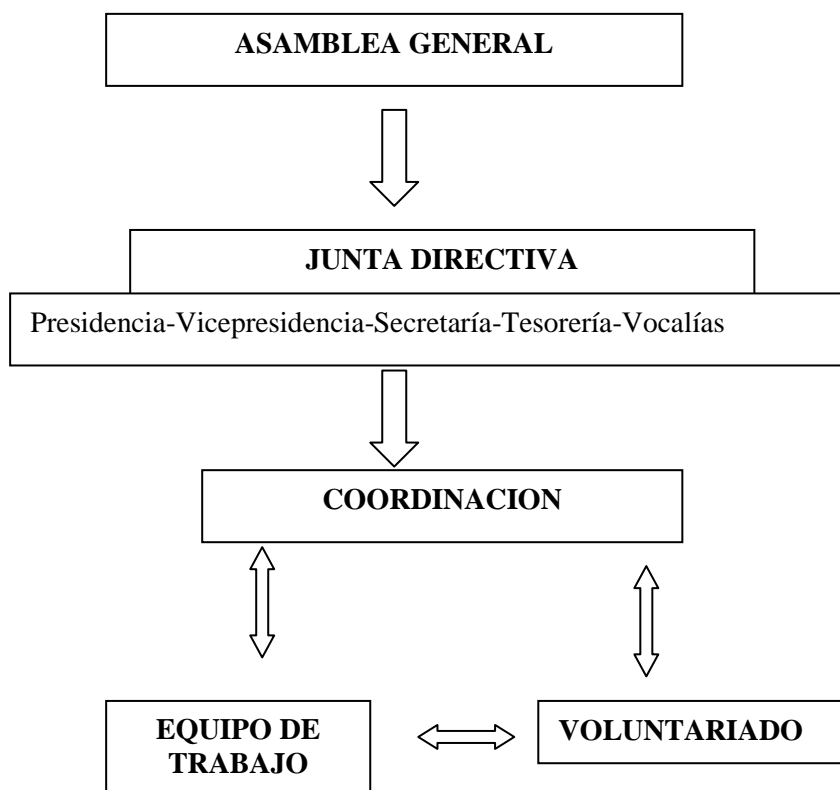

#### 3.2 Equipo de trabajo

Durante el año 2017 el equipo de trabajo del CDR Almanzor ha estado compuesto por las siguientes personas:

- **Trabajador@s contratados/as en el régimen general:**

- 1 Persona con contrato fijo a tiempo completo
- 4 Personas con contrato fijo a t/p
- 3 Personas con contrato fijo discontinuo a t/p.
- 15 Personas con contrato de obra o servicio determinado a tiempo parcial

- **Colaboración Profesional:**

- 4 Profesionales

**Total.....27 Personas**

Por genero:

- Hombres..... 4 15 %
- Mujeres.....23 85 %

### 3.3 Voluntariado

Colaborando y apoyando algunas de las actividades que se han realizado han estado 9 personas.

### 4.- INCIDENCIA TERRITORIAL

La zona principal de intervención se sitúa en la comarca de El Barco de Ávila (suroeste de la provincia de Ávila) que está compuesta por 24 municipios con un total de 5.331 habitantes, además en este ejercicio se ha realizado en las comarca de Piedrahita actividades relacionadas con el programa de atención urgente a personas con necesidades sociales. Estas comarcas se caracterizan por su carácter montañoso y presenta como principales características:

- Crisis de las actividades económicas tradicionales (agricultura y ganadería)
- Población dispersa y envejecida.
- Proceso de convergencia de la población hacia las respectivas cabeceras de comarca, que se demuestra, por ejemplo, en que en el municipio de El Barco de Ávila vive ya el 45,69% de la población de la comarca.
- Problemas de acceso y transporte para algunos colectivos.
- La crisis económica y social que sufre el país sigue afectando a la zona, sobre todo en el sector de la construcción (descenso en la construcción de segundas residencias) y el cierre de algún pequeño negocio, donde no se produce relevo ni continuación.

La incidencia de las actividades realizadas en los distintos municipios en el año 2017 se aprecia en las siguientes tablas:

Nº COMARCAS PIEDRAHITA	MUNICIPIOS BARCO-	Nº MUNICIPIOS DONDE HA HABIDO ACTIVIDADES	HA	% SOBRE TOTAL
36		26		72,22%

POBLACIÓN COMARCAS PIEDRAHITA	TOTAL BARCO-	POBLACIÓN MUNICIPIOS DONDE INTERVENIDO	TOTAL DE LOS SE HA	% SOBRE TOTAL
9.430		7.230		76,67

#### 4.1 N° Usuari@s

Nº <u>USUARI@S</u> DIRECTOS <sup>1</sup>	Nº <u>USUARI@S</u> INDIRECTOS <sup>2</sup>	TOTAL
817	1.225	2.042

<sup>1</sup> Usuari@s directos son los que participan directamente en la actividad, bien de manera continua o esporádica

<sup>2</sup> Usuari@s indirectos es el entorno familiar que, en cierto modo, se ve beneficiado de la actividad. Por ejem. familiares de los mayores dependientes en un servicio de respiro, padres y madres trabajadores en una ludoteca infantil... Se calcula una media de 1,5 por cada participante en la acción.

## 5.- ACTIVIDADES Y PROGRAMAS

A continuación se exponen las grandes áreas de actuación de la Asoc. Centro de Desarrollo Rural Almanzor:

### ➤ Servicios a la población

Son de ámbito compensador e intentan paliar carencias a distintos sectores de población, ofreciendo determinados programas y servicios con el objetivo de mejorar la calidad de vida de los colectivos participantes.

Los distintos sectores que se trabajan son: infancia y personas mayores.

En el año 2017 en el sector **infancia** se han desarrollado los siguientes programas:

- **Ludoteca para niños/as de Educación Infantil y Ed. Primaria (1º a 3º)** en El Barco de Ávila. Ha funcionado todas las tardes de lunes a viernes durante el curso escolar. Se siguen dedicando dos aulas del centro a este proyecto y han estado inscritos/as 62 niños y niñas en dos sistemas de asistencia (fijo y discontinuo), además de establecerse un sistema de préstamo de juegos y juguetes educativos. El proyecto se dirige fundamentalmente a familias cuyos miembros trabajan, ya que uno de los grandes objetivos del proyecto es facilitar la conciliación de la vida familiar y laboral, así como la inserción laboral, sobre todo de la mujer rural.



Ludoteca. Niños/as 3-8 años. El Barco de Ávila



Ludoteca. "Taller de Carnaval"

- **Talleres de Sensibilización Medioambiental.** El proyecto intenta implicar y concienciar a la población infantil en la conservación del patrimonio natural y medioambiental comarcal, en la protección del medio ambiente en general; así como en el reconocimiento de productos y recursos medioambientales que hay en la zona. Se han desarrollado durante el verano dos talleres para niños y niñas de Ed. Infantil, Primaria y ESO. Han participado 19 niños y niñas



**Reciclando (El Losar de Barco)**

- **Apoyo escolar en la realización de tareas escolares fuera del horario lectivo.** La actividad está incluida dentro del programa de atención urgente para familias y personas en riesgo de exclusión social, e intenta paliar la brecha educativa que se produce por la falta de acceso al apoyo y refuerzo escolar de niños/as que lo necesitan, pero cuyas familias no pueden sufragarlo. Se está en permanente coordinación con los servicios educativos especializados. Se ha desarrollado en la localidad de El Barco de Ávila con la participación de 18 alumnos/as
- **Talleres para la participación social (alumnos/as de ESO y módulos profesionales).** En colaboración con el I.E.S. Aravalle, de El Barco de Ávila, se han desarrollado diversos talleres para la participación social con la asistencia de 156 alumnos y alumnas de E.S.O. y Módulos Profesionales. Los objetivos se han centrado en que analizasen su realidad y tomaran conciencia del papel participativo que pueden llegar a adoptar, todo esto enfocado en la educación en valores (a través de la adquisición de habilidades sociales) y la educación para la participación social.

En el sector de las **personas mayores** se han trabajado 4 tipos de actividades:

- **Servicios de atención terapéutica a personas mayores dependientes y respiro familiar.** Surge de la necesidad de atender al colectivo de personas mayores que presenta una situación de dependencia y que son cuidados todavía en casa, o presentan situaciones de soledad. Se realiza una atención personal y temporal (actividades psicomotrices, estimulación cognitiva, talleres...), posibilitando que, en ese espacio de tiempo, las personas que los cuidan puedan dedicar espacio a tareas o actividades que habitualmente no pueden realizar. Se han desarrollado en las localidades de Medinilla y Gilbuena con dos días y un día de atención semanal, respectivamente, y la presencia de 15 personas usuarias en total.



- **Centro de atención a las personas mayores.** Durante todo el año 2017 seguimos gestionando en la localidad de La Horcajada, mediante convenio con el ayuntamiento de esa localidad, un centro de atención para las personas mayores, donde se han realizado actividades formativas, recreativas, y socioculturales, taller de estimulación cognitiva, gimnasia psicomotriz, fisioterapia, servicio de podología.... Durante el año 2017 en el conjunto de actividades han participado 133 personas mayores.



**Taller estimulación cognitiva. C. Atención Personas Mayores (La Horcajada)**



**Atención Personas Mayores (La Horcajada). Sesión de formación**

- **Servicio integral en casa para personas mayores.** Se ha comenzado este programa que ofrece diversos servicios (ayuda a domicilio, atención nocturna, acompañamiento para gestiones cotidianas...) al colectivo de personas mayores y dependientes con el objetivo de promover la independencia y autonomía personal. Se pretende lograr el mantenimiento de las personas mayores en su entorno habitual, favoreciendo la permanencia en su propio domicilio. Durante el 2017 se han atendido a 8 personas usuarias (7 ayudas a domicilio y 1 atención nocturna)
- **Transporte colaborativo a domicilio para consultas médicas.** Esta actividad facilita el desplazamiento a consultas especializadas médicas en instalaciones hospitalarias de la capital de la provincia, y limítrofes, pudiendo compartir transporte público (taxis) personas que previamente se tienen que inscribir. El servicio permite la disminución de costes y además facilita la accesibilidad al poder ser recogido en pequeñas localidades de la comarca.



➤ **Programa de Formación**

- **Programa de Accesibilidad a las nuevas tecnologías**

Este programa pretende hacer frente a la denominada brecha digital de la comarca, en cuanto al acceso y utilización de las denominadas TIC, por parte de los colectivos rurales que tienen una mayor dificultad de acceso a esta formación. Se han desarrollado dos acciones formativas: “Presentaciones Gráficas” y “Modulo: Gestión Ganadera” con la participación total de 25 personas.



**Programa de accesibilidad a nuevas tecnologías. Curso de “Gestión: Modulo ganadero”.**

- **Talleres de promoción sociocultural.** Se han desarrollado 4 talleres centrados en la recuperación de artesanía, trabajos manuales y recuperación de tradiciones locales en las localidades de Medinilla, La Nava de Barco, Zapardiel de la Ribera y La Horcajada con la participación de 33 personas.

➤ **Centro integrado de dinamización sociocultural (La Nava de Barco).** Se constituye en un espacio integral para el desarrollo de actividades de índole sociocomunitaria, con los objetivos de acercar actividades y servicios a pequeñas localidades, así como facilitar la cohesión social y la participación. Se han desarrollado los siguientes contenidos y talleres dentro del centro: formativos, culturales y recreativos. Han participado 19 personas, la mayoría mujeres rurales.



### ➤ Programa de Atención urgente a personas y familias en riesgo de exclusión social

Se ha desarrollado, preferentemente, en la comarca Barco de Ávila un programa de atención urgente a personas y familias en riesgo de exclusión social que, debido a la crisis actual que estamos padeciendo, presentan necesidades socio-económicas. Los proyectos que se han llevado a cabo han sido:

- **Ayudas a la Infancia.** Las ayudas en este sector de población son clave para evitar un gran riesgo de exclusión social, tanto en la actualidad como en el futuro de estos menores. De este modo, además del programa de refuerzo escolar ya mencionado, se ha establecido una ayuda para material escolar, permitiendo comenzar el curso con todo lo necesario. Se han aprobado 23 ayudas a niños y niñas.

- **Apoyo en bienes de Primera Necesidad:** Se han desarrollado dos proyectos:

- *Fondo de Emergencia Social.* Su misión ha sido atender los gastos de familias en riesgo de exclusión social en temas de suministros para el hogar, pequeños gastos sanitarios, ayudas para el hogar...Se han beneficiado 8 personas, produciéndose una disminución significativa respecto a las otorgadas el año anterior (-19 personas).

- *Bienes de primera necesidad.* Se han concedido a lo largo de todo el año de forma mensual a 34 núcleos familiares un total de 875 vales de alimentos frescos canjeables en fruterías, pescaderías, carnicerías y droguería de El Barco de Ávila, de los cuales se han beneficiado 71 personas. De este modo, junto al apoyo prestado a las personas y familias en situación de vulnerabilidad social de la comarca, también se apoya el comercio local.

- **Campaña “Litros de solidaridad:** Durante la época estival se ha llevado a cabo una campaña de donación de alimentos no perecederos patrocinada por diferentes peñas y asociaciones locales de 5 localidades. En total se han recogido 332 Kg./litros que se han ido entregando junto a los vales de alimentos frescos. Además de forma permanente, diversas empresas locales han efectuado donación de alimentos no perecederos.



**Algunos alimentos donados en la campaña**

- **Ropero y otros elementos:** Se recogen, almacenan y clasifican de manera permanente ropa y otros elementos y utensilios domésticos que nos son donados por personas del entorno local. Este proyecto tiene transcendencia, ya que acerca a la comunidad local la problemática social y económica que están padeciendo ciertos sectores y personas que pertenecen al mismo entorno, favoreciendo los lazos de solidaridad social. Se han beneficiado 13 usuarios/as.

- **Huertos de autoconsumo para familias en riesgo de exclusión social:** Se ha continuado con el proyecto que facilita que familias en riesgo de exclusión social tengan acceso a tierras, con una actividad productiva, dotando a las personas usuarias de una capacitación, así como de un sentimiento de autosuficiencia. Hemos contado con una amplia huerta cedida, donde se han trazado los diferentes huertos familiares. Han participado cuatro familias

➤ **Programa de Suministro Externo de Comida a Domicilio.**

Hemos suministrado a lo largo del año una comida diaria (primer plato, segundo plato, pan y postre) en el domicilio a un total de 69 personas mayores y a personas que por diferentes causas no pueden cocinar o no tienen los medios necesarios para hacerlo, con el fin de garantizar una alimentación digna. En la elaboración de los menús se respetan los aspectos saludables, nutricionales y de variedad. Se ha desarrollado en trece municipios de la comarca de El Barco de Ávila. A finales del año 2017 estaban 29 personas de alta en el servicio

➤ **Programa de Orientación sociolaboral y búsqueda de empleo**

Se han desarrollado cuatro proyectos para trabajar la búsqueda de empleo activo y la formación:

- **Itinerarios de Inserción Sociolaboral y Formación:** Se han desarrollado diversas acciones para asesorar, formar y orientar sobre la búsqueda de empleo y mejorar la formación y empleabilidad. Se ha trabajado, específicamente, en itinerarios individualizados de inserción con 43 personas estos aspectos.
- **Bolsa de Empleo:** Consiste en la recogida y clasificación de C.V. para apoyar en la búsqueda de empleo, así como en la realización de talleres para: aprender a elaborar y/o perfeccionar el curriculum vitae, afrontar una entrevista de trabajo..... Durante el desarrollo del programa ha habido 125 personas que han dejado su curriculum, inscribiéndose, por tanto, en la bolsa. Han recibido asesoramiento individualizado para la realización de curriculum profesional 23 personas y se han desarrollado dos talleres de curriculum vitae y búsqueda de empleo al que han asistido 18 personas con una duración de 14 h.



P. orientación e inserción sociolaboral. "Taller búsqueda empleo"

- **Personas emprendedoras:** Se trabaja en la formación en actitudes, habilidades y competencias de la persona emprendedora, así como se asesora en la definición del proyecto y objetivo empresarial. Se ha propuesto ayuda y guía en el proceso de emprendimiento a todas las personas que han manifestado interés y estaban previamente inscritas en la bolsa de empleo, trabajando finalmente con 1 persona un proyecto ocupacional concreto.
- **Intermediación en el mercado de trabajo:** Se ha contactado con empresas y ayuntamientos de la comarca para ofrecer la colaboración en la selección de personal, pudiendo proporcionar los perfiles profesionales con los que contamos en la bolsa, y que se adecuen a lo que necesita cada organización; preseleccionando o seleccionando el perfil profesional deseado en cada oferta de empleo

#### ➤ **Programa de Investigación Medioambiental**

Se ha desarrollado la segunda fase de una investigación sobre las variedades locales hortofrutícolas de la Comarca de El Barco de Ávila que ha consistido en diversas actividades:

- Recolección de varias semillas de variedades tradicionales.
- Creación de un banco de semillas
- Replicación de semillas recogidas en la fase anterior del proyecto, a través de la siembra de una huerta con carácter experimental
- Realización de 2 charlas divulgativas sobre el fomento de estas variedades para su cultivo y la transmisión de saberes tradicionales.

#### ➤ **Programa con personas con capacidades diferentes**

Hemos desarrollado un taller para fomentar las habilidades sociales y el empoderamiento social de personas con capacidades diferentes. Han participado 11 personas de dos localidades de la comarca.

#### ➤ **Exposición conmemorativa de los 25 años de COCEDER**

El CDR Almanzor hemos participado en los actos conmemorativos del aniversario de los 25 años de la creación de COCEDER (Confederación de Centros de Desarrollo Rural), entidad de ámbito nacional de la cual somos miembros desde su creación, con una exposición que se ha expuesto los días 6 al 16 de abril en un local municipal (antigua cárcel) de El Barco de Ávila.

#### ➤ **Estudios, servicios y programas de apoyo.-**

El Centro lleva a cabo una amplia gama de actividades y servicios que constituyen tanto un apoyo a los programas, como uno de sus ejes en el apoyo al desarrollo de la comarca. Entre esta amplia gama destacamos:

- Gestión y tareas administrativas.
- Información y apoyo sobre subvenciones a promotores, grupos y personas de la zona. (Punto de información socio-laboral)
- Centro de documentación
- Fomento del asociacionismo
- Elaboración de proyectos

## 6.- MEMORIA ECONÓMICA

### 6.1.- Fuentes de financiación

La tabla siguiente muestra la financiación obtenida por el CDR Almanzor de distintas instituciones públicas y privadas, así como su financiación propia.

#### FINANCIACIÓN CDR ALMANZOR EN 2016

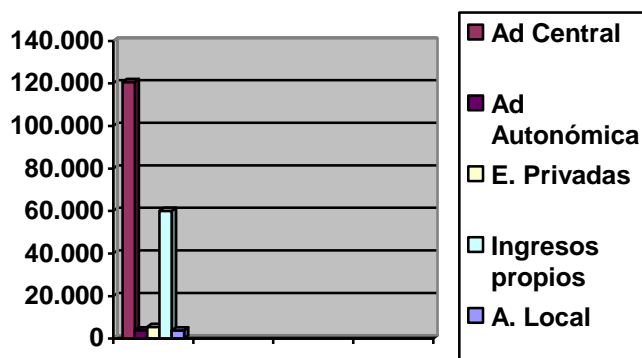

### 6.2.- Entidades colaboradoras

En el desarrollo de las intervenciones del Centro de Desarrollo Rural Almanzor, han colaborado las siguientes entidades:

**Administración Central:** Sanidad, Servicios Sociales e Igualdad; Educación, Cultura y Deporte y Agricultura, Alimentación y Medio Ambiente.

**Administración Autonómica (Junta de Castilla y León):** Consejería de Familia e Igualdad de Oportunidades (Gerencia de Servicios Sociales).

**Obras Sociales:** Fundación Obra Social La Caixa y Fundación Caja de Ávila-Bankia

**Administración local:** Diputación Provincial de Ávila, Ayuntamientos de El Barco de Ávila, La Horcajada, Zapardiel de la Ribera, Medinilla, La Nava de Barco, Gilbuena, y, además, se tienen firmados acuerdos y convenios de colaboración con los Ayuntamientos de Santa María del Berrocal, La Horcajada y Medinilla.

Además se tiene firmado 1 convenio de colaboración con una entidad educativa (CRA El Calvitero).

### 6.3.- Entidades en las que se participa

El CDR Almanzor es miembro de las siguientes entidades:

- COCEDER: Confederación de Centros de Desarrollo Rural
- ASIDER: Asociación intermunicipal para el desarrollo de las comarcas Barco-Piedrahita-Alto Gredos
- Federación COCEDER Castilla y León.
- FIARECyL: Promotora de la banca ética.

#### **6.4 Coordinaciones y colaboraciones**

Para el desarrollo de los distintos programas existe una coordinación y colaboración con diferentes entidades y preferentemente con los servicios educativos, sociales y sanitarios de ámbito comarcal: Colegios e Institutos públicos, CEAS-Barco (Diputación Provincial de Ávila), SACYL (Junta de Castilla y León) y Centro de Día para personas mayores de El Barco de Ávila (Junta de Castilla y León).

#### **7.- PUBLICACIONES**

En el transcurso de algunas actividades y como material de apoyo se editan folletos informativos, dípticos, cuadernillos.....



